

**SOS DONNA** è lo strumento prioritario di cui la Cooperativa si avvale per prevenire e contrastare la violenza di genere.

Per contrasto intendiamo aiutare e proteggere chi ha subito violenza a ritrovare se stessa e la propria identità.

Supportiamo e sosteniamo la donna nella creazione del suo nuovo progetto di vita.

Il **CAV** è inserito nella mappatura del **1522**, numero di Pubblica Utilità Antiviolenza e Stalking della Presidenza del Consiglio dei Ministri - Dipartimento per le Pari Opportunità.



**NUOVA GENERAZIONE**

cooperativa sociale

SERVIZI SOS DONNE

**CENTRO ANTIVIOLENZA "DONNE NUOVE"**

Centro di ascolto, lotta e prevenzione alla violenza di genere

cell. +39 379 112 2426

e-mail: cavdonnaenuove.ng@gmail.com

pec: nuovagenerazione@docucert.it

**CASE DI ACCOGLIENZA AD INDIRIZZO SEGRETO**

**CASA DONNE NUOVE 1**

tel: +39 091 8147520

pec: casdonne.rosannarubino@docucert.it

e-mail: nuovagen@libero.it

**CASA DONNE NUOVE 2**

tel: +39 091 8147520

pec: donnenuove2@docucert.it

e-mail: nuovagen@libero.it

[www.coopnuovagenerazione.it](http://www.coopnuovagenerazione.it)



ISO 9001:2015

D.Lgs. 231/2001  
e s.m.i.

UNI/PdR 125:2022

Rating di legalità:



INQUADRA IL QR CODE  
PER APPROFONDIRE  
I SERVIZI OFFERTI

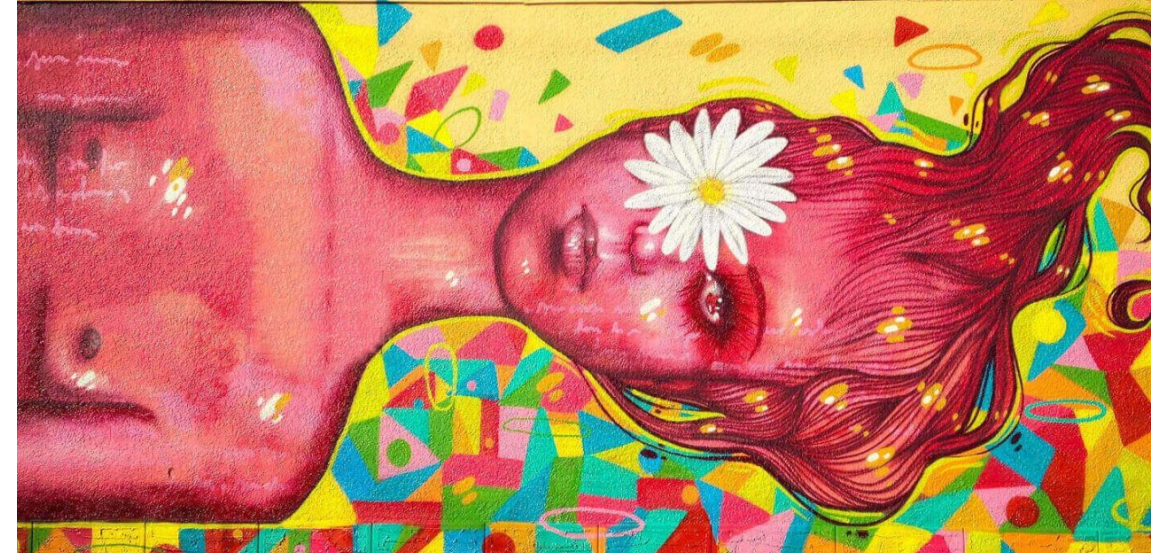

# CENTRO ANTI VIOLENZA DONNE NUOVE



SERVIZI SOS DONNA

- ▶ CENTRO ANTIVIOLENZA "DONNE NUOVE"
- ▶ CASE DI ACCOGLIENZA AD INDIRIZZO SEGRETO



**NUOVA GENERAZIONE**  
cooperativa sociale

## STRUTTURA DI ACCOGLIENZA DI II LIVELLO PER DONNE VITTIME DI VIOLENZA AD INDIRIZZO SEGRETO

La Casa Rifugio è una struttura a indirizzo segreto dedicata a donne vittime di violenza e ai loro bambini.

Fornisce un **alloggio sicuro, a titolo gratuito e viene garantito indipendentemente dal luogo di residenza.**

Obiettivo è quello di garantire protezione e salvaguardia dell'incolumità fisica e psichica delle persone.

La casa rifugio garantisce anonimato e riservatezza, assicurando alle ospiti alloggio e beni primari per la vita quotidiana.

Viene fornito: **ascolto, accoglienza, assistenza psicologica e legale, orientamento al lavoro e all'autonomia abitativa.**

Queste strutture sono inserite nella mappatura del [1522, numero di Pubblica Utilità Antiviolenza e Stalking della Presidenza del Consiglio dei Ministri - Dipartimento per le Pari Opportunità.](#)

La gestione della casa deve garantire, gratuitamente, alle donne e ai loro figli:

- Protezione e ospitalità per i tempi previsti dal percorso personalizzato;
- Assicurare adeguati servizi educativi e sostegno scolastico ai minori;
- Operare in maniera integrata con la rete dei servizi socio sanitari e assistenziali del territorio.

## CENTRO ANTIVIOLENZA “DONNE NUOVE”

**COME TI AIUTIAMO: CHIAMA!** Cell. **+39 379 112 24 26**   
Le operatrici telefoniche ti forniranno tutte le informazioni del caso.

Il Centro Antiviolenza “Donne Nuove”, iscritto nel registro degli enti accreditati, **offre gratuitamente consulenze telefoniche e dirette**, da parte di professionisti specializzati nel settore, con l'obiettivo di aiutare le donne che subiscono ogni forma di violenza ad uscire dal disagio, garantendo anonimato e riservatezza.

Le destinatarie del servizio sono le donne vittime di violenza, italiane o straniere ed i loro figli.

Gli accessi potranno pervenire direttamente dalla donna oppure indirettamente tramite servizi territoriali (Servizi Sociali, Servizi Sanitari, Forze dell'Ordine, Scuole, Tribunali e Procure).

### **ATTIVITÀ**

ASCOLTO TELEFONICO: TUTTI I GIORNI 24 ORE SU 24

ACCOGLIENZA, SUPPORTO PSICOLOGICO E SOCIALE  
ATTRAVERSO COLLOQUI INDIVIDUALI VOLTI  
AD ELABORARE PERCORSI SPECIFICI

CONSULENZA LEGALE GRATUITA

ACCOMPAGNAMENTO SUL TERRITORIO, ATTRAVERSO IL COINVOLGIMENTO  
DEI SERVIZI SOCIALI, FORZE DELL'ORDINE ED ASSOCIAZIONI ATTIVE

ORIENTAMENTO AL LAVORO

ATTIVITÀ ED INIZIATIVE DI SENSIBILIZZAZIONE E PREVENZIONE DEL  
FENOMENO DELLA VIOLENZA DI GENERE SU TERRITORIO

## MODALITÀ DI ACCESSO STRUTTURA DI ACCOGLIENZA DI SECONDO LIVELLO

L'accesso può avvenire attraverso il Centro Antiviolenza, i Servizi Sociali di riferimento, le Forze dell'ordine, la Procura, il Tribunale dei Minori, il trasferimento di chiamata tramite il servizio 1522 o su richiesta della Donna. Condizione necessaria per l'inserimento in struttura è il Consenso della Donna. L'accesso può avvenire attraverso due modalità:

### **PROCEDURA ACCESSO ORDINARIO**

I Servizi Sociali o Sanitari inviano la relazione socio-ambientale, decreto (se presente) e la documentazione della donna/nucleo. Successivamente l'equipe incontra la Donna per un primo colloquio e valuta l'idoneità all'accoglienza.

### **PROCEDURA ACCESSO IN EMERGENZA**

Avviene a seguito di una denuncia sporta dalla donna alle Forze dell'Ordine o da un Presidio Ospedaliero in caso di imminente pericolo di vita o di mancanza di un alloggio temporaneo. Un'operatrice raggiungerà la donna e valuterà l'inserimento in struttura.

### **Equipe di riferimento:**

Responsabile Coordinatrice, Psicologa, Assistente Sociale, Educatrici,  
Mediatore Culturale, Operatore Legale